



**FUNDACIÓN
INTI KILLAY**

INFORME ANUAL 2025 ■



INDICE

Palabras del Director

1. Somos INTI KILLAY

Misión

Visión

Valores

Organigrama

Ejes Institucionales

Ejes transversales

2. Cobertura institucional

3. Nuestro trabajo

4. Agradecimientos



Palabras de la Directora

La gestión 2025 representó un periodo de consolidación institucional y de profundización del compromiso con el desarrollo sostenible, la equidad territorial y la resiliencia frente al cambio climático. A lo largo del año, las acciones impulsadas se orientaron por los principios de los Objetivos de Desarrollo Sostenible, promoviendo intervenciones integrales que articularon producción, protección del medio ambiente, fortalecimiento organizativo y mejora de las condiciones de vida de las familias rurales.

En el municipio de Tacobamba y en el Chaco chuquisaqueño se desarrollaron procesos productivos sostenibles que contribuyeron a dinamizar las economías locales y a fortalecer las capacidades de las comunidades. En este marco, la producción apícola se consolidó como una alternativa estratégica, no solo por su aporte a la seguridad económica de las familias productoras, sino también por su rol fundamental en la conservación de la biodiversidad y en el equilibrio de los ecosistemas, en un contexto cada vez más afectado por la variabilidad climática.

De manera complementaria, se implementaron acciones orientadas a la adaptación y mitigación del cambio climático, promoviendo prácticas productivas responsables, el uso eficiente y sostenible de los recursos naturales y la incorporación de enfoques de resiliencia en los sistemas productivos locales. Estos esfuerzos permitieron fortalecer el conocimiento local, reducir vulnerabilidades y fomentar una mayor conciencia ambiental en las comunidades, sentando bases para un desarrollo más sostenible y duradero.

Los logros alcanzados durante la gestión fueron posibles gracias al trabajo articulado con gobiernos municipales, organizaciones comunitarias, entidades de cooperación y socios ONGD, quienes compartieron una visión común basada en la corresponsabilidad, el

respeto a los contextos territoriales y la construcción colectiva de soluciones. La cooperación técnica y financiera brindada permitió ampliar el alcance de las intervenciones y mejorar la calidad de los procesos implementados, generando impactos positivos y sostenibles en el territorio.

Expresamos un profundo reconocimiento a las entidades de cooperación y a los socios ONGD por la confianza depositada y el acompañamiento permanente durante la gestión 2025. Su apoyo fue clave para impulsar iniciativas alineadas a los ODS, fortalecer la producción sostenible y promover respuestas concretas frente a los desafíos del cambio climático, contribuyendo al bienestar de las familias y al desarrollo integral de las comunidades.

Asimismo, valoramos de manera especial el compromiso de las comunidades beneficiarias, de los liderazgos locales y de los equipos técnicos, cuyo esfuerzo, dedicación y vocación de servicio hicieron posible los resultados alcanzados. El trabajo conjunto, el diálogo permanente y la participación activa de los actores locales han sido pilares fundamentales para avanzar hacia procesos de desarrollo inclusivos, sostenibles y con identidad territorial.

Mirando hacia el futuro, reafirmamos nuestro compromiso institucional de continuar fortaleciendo alianzas estratégicas, profundizando enfoques de sostenibilidad y promoviendo acciones que contribuyan a la resiliencia climática, la producción responsable y el cumplimiento de los Objetivos de Desarrollo Sostenible, en beneficio de las generaciones presentes y futuras.

Lic. Heysell Jhereny Aysa Cuellar
DIRECTORA FUNDACIÓN INTIKILLAY

1. Somos INTI KILLAY

Misión

La Fundación INTIKILLAY lucha por reducir la discriminación social y económica de la sociedad en su conjunto y hacer frente a los nuevos retos de la dinámica social (Nuevos actores sociales) y de la madre naturaleza (Cambio climático), a través del ejercicio de los derechos y deberes democráticos y la formación de capacidades humanas e impulsa el desarrollo sostenible sobre todo de los sectores vulnerables, en beneficio de las actuales y futuras generaciones.

- Honestidad
- Equidad
- Compromiso
- Responsabilidad

Visión

- Libertad
- Solidaridad y Tolerancia.

Una sociedad con mayor equidad social, económica y cultural, donde el ser humano pueda tener un desarrollo integral, sostenible y responsable en armonía con la sociedad y la naturaleza.

Valores

- Honestidad
- Equidad
- Compromiso
- Responsabilidad
- Libertad
- Solidaridad y Tolerancia.



Organigrama

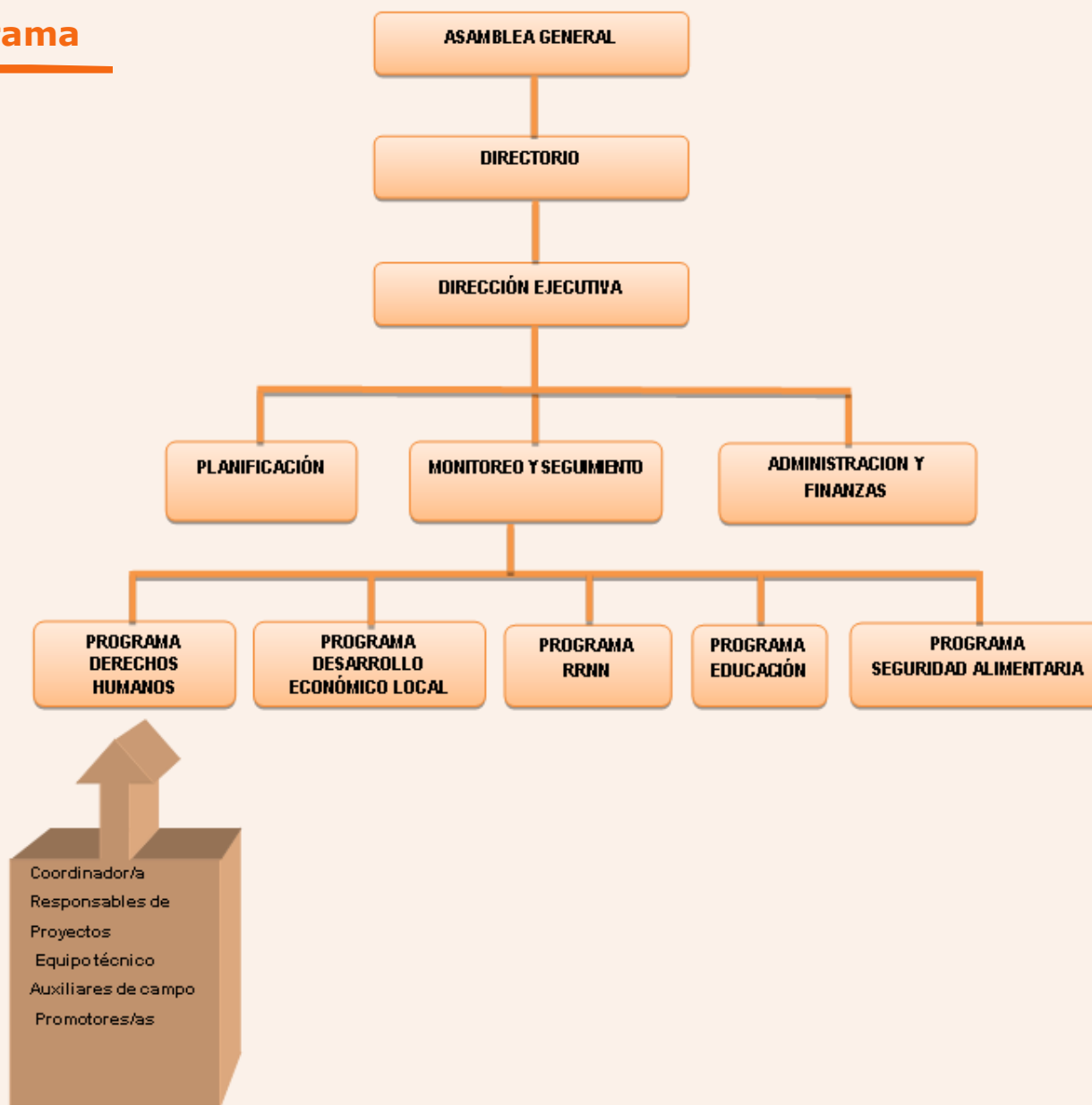



Descripción breve de los enfoques institucionales

La Fundación "INTI KILLAY" desde la gestión 2013, trabaja en cuatro programas: Recursos Naturales, Desarrollo Económico Local, Seguridad Alimentaria y Derechos Humanos. Dichos programas se vienen desarrollando en regiones identificadas como las más vulnerables por sus condiciones de pobreza y marginación, pero también con potencialidades para superar los problemas sociales y económicos que afectan a la población más desamparada del Estado Plurinacional de Bolivia. Todo el trabajo institucional se desarrolla con líneas transversales como ser: Género y Generación, derechos y obligaciones ciudadanos, Educación e Interculturalidad.

Ejes transversales

Las acciones de la Fundación INTI KILLAY se realizan a través de un enfoque integral entre lo sostenible y lo humano, que permitan mitigar y superar los factores que provocan la pobreza y desigualdad socioeconómica. Entonces, todos los programas, proyectos y acciones de intervención, aun siendo sectoriales o focales independientemente de la estructura institucional boliviana o del origen de cofinanciamientos, mantendrán el enfoque integral y transversal en el ánimo de cumplir los objetivos de medio y largo plazo que creen y fortalezcan actitudes de cambio entre lo sostenible y humano. En ese sentido se tienen los siguientes ejes transversales:



Género y generación

La participación equitativa de hombres y mujeres, niñas, niños, jóvenes y personas adultas mayores es fundamental para el desarrollo. Se promueve la igualdad de oportunidades mediante espacios de decisión y el fortalecimiento de capacidades, priorizando y valorando especialmente las iniciativas de los sectores históricamente marginados, en particular mujeres y niñez.

Interculturalidad

El desarrollo integral y sostenible se sustenta en el respeto, la tolerancia y el reconocimiento de la diversidad cultural. La valoración de las distintas visiones y saberes permite comprender mejor la realidad y promover procesos que respondan a las necesidades e intereses de los pueblos, fortaleciendo su cultura y contribuyendo al progreso del Estado Plurinacional de Bolivia.

Derechos y obligaciones ciudadanas

Se impulsa el ejercicio responsable de los derechos individuales y colectivos, fortaleciendo los procesos democráticos en sus dimensiones legales, culturales y comunitarias. Esto incluye la promoción de derechos vinculados a la identidad, pueblos indígenas, tierra y territorio, niñez y adolescencia, educación, salud y acceso a servicios básicos.

Educación

La educación es un eje transversal que acompaña todas las acciones institucionales, entendida como un proceso práctico y transformador. A través del aprender haciendo, las familias y el personal institucional fortalecen sus capacidades durante el diseño, ejecución y evaluación de los proyectos, contribuyendo a la mejora continua de su vida cotidiana y de los procesos de desarrollo.

2. Cobertura Institucional

En **2025** la **Fundación INTI KILLAY** tiene presencia en 2 Municipios del Departamento de Chuquisaca (**Sucre-Distrito IV, Monteagudo y Huacareta**) y 1 en Departamento de Potosí (**Tacobamba**)





3. Nuestro trabajo

ACCIÓN CLIMÁTICA DESDE LA NIÑEZ

La acción climática desde la niñez se promovió como un eje estratégico para fortalecer la participación de niñas, niños y adolescentes como agentes de cambio en la construcción de una ciudadanía ambiental activa. A través de procesos formativos y espacios de diálogo, se impulsó su involucramiento en la generación de propuestas orientadas a enfrentar el cambio climático desde el ámbito local.

En este marco, participaron 229 estudiantes de 11 Unidades Educativas de los municipios de Tacobamba y Sucre (Distrito IV), quienes, desde los gobiernos estudiantiles, plantearon acciones y alternativas para su incorporación en propuestas de políticas públicas. Asimismo, se conformaron y fortalecieron dos Comités de Niñas, Niños y Adolescentes del Clima, acreditados por instancias competentes, los cuales realizaron acciones de sensibilización, participaron en espacios de decisión y elaboraron dos propuestas de políticas públicas.

Finalmente, el proyecto contribuyó, a través del Grupo de Trabajo de Cambio Climático y Justicia (GTCCJ), a la elaboración de una propuesta de incidencia política en cambio climático para el departamento de Chuquisaca, presentada ante la Gobernación para su análisis y consideración.

Trabajar junto a otros jóvenes, familias y autoridades me permitió ver que la conciencia climática no es solo un discurso, sino una responsabilidad compartida.

(Samuel Bernal)



RESILIENCIA CLIMÁTICA Y SEGURIDAD ALIMENTARIA LIDERADA POR MUJERES INDÍGENAS

Con el objetivo de fortalecer la seguridad alimentaria, la producción sostenible y la resiliencia frente al cambio climático, el proyecto impulsó acciones integrales de apoyo a la producción agrícola, nutrición y gestión comunitaria del agua en comunidades rurales.

En este marco, 89 familias de cinco comunidades fortalecieron la producción de cultivos nativos (papa, haba y trigo) mediante prácticas agroecológicas, incorporando sistemas de riego por aspersión en 55 unidades familiares. Se priorizó a mujeres productoras en la dotación de semillas, entregándose insumos agrícolas que permitieron la reactivación productiva y la recuperación de medios de vida afectados por la sequía.

De manera complementaria, se desarrollaron acciones de educación alimentaria y nutrición dirigidas a niñas, niños y familias, junto al fortalecimiento de promotores comunitarios para la réplica de conocimientos. Asimismo, se implementaron cinco sistemas comunitarios de riego y se conformaron cinco Comités de Gestión del Agua, liderados por mujeres, que administran de forma autosostenible los sistemas, contribuyendo a la adaptación al cambio climático.

FORTALECIMIENTO INSTITUCIONAL, SALUD PÚBLICA Y ACCIÓN CLIMÁTICA CON ENFOQUE DE GÉNERO

Durante la gestión, se elaboraron Planes de Acción Municipal frente al Cambio Climático como instrumentos de planificación para la toma de decisiones a nivel local, desarrollados de manera participativa con autoridades, equipos técnicos municipales, organizaciones comunitarias y mujeres líderes de los municipios de Monteagudo y Huacareta.

En el ámbito productivo, el proyecto promovió la mejora de la producción apícola y la transición hacia una producción de miel ecológica, iniciando con la dotación de cajas melíferas para la diversificación de los medios de vida de mujeres productoras del municipio de Huacareta. De forma complementaria, se identificaron familias para la implementación de parcelas piloto de producción agroecológica diversificada en la zona de Cantón Pedernal, municipio de Monteagudo, fortaleciendo alianzas interinstitucionales que apoyan este proceso.

Asimismo, se elaboró un Plan Municipal de Reforestación en Monteagudo, que identifica de manera preliminar las áreas prioritarias para la reforestación y la protección de vertientes de agua, contribuyendo a la gestión sostenible de los recursos naturales y a la resiliencia climática del territorio.



4. Agradecimientos

La Fundación Intikillay expresa su agradecimiento a las ONGD y entidades financieras cuyo apoyo y compromiso hicieron posible la ejecución de proyectos con enfoque de equidad, inclusión y sostenibilidad.

ONGD:



ENTIDADES FINANCIERAS:





FUNDACIÓN
INTI KILLAY